

Ενημερωθείτε

ΧΟΡΩΔΙΑ ΙΑΤΡΙΚΟΥ ΣΥΛΛΟΓΟΥ

Η χορωδία του Ιατρικού Συλλόγου Θεσσαλονίκης δημιουργήθηκε τον Απρίλιο του 2006. Αποτελείται από 30 περίπου γιατρούς-μέλη του συλλόγου που κοινό γνώρισμά τους είναι η αγάπη για τη χορωδιακή μουσική. Οι πρόβες της χορωδίας πραγματοποιούνται σε εβδομαδιαία βάση στον Ιατρικό Σύλλογο. Κατά τη διάρκεια του πρώτου χρόνου λειτουργίας της έχει πραγματοποιήσει πέντε εμφανίσεις με ποικίλο ρεπερτόριο, αποσπώντας θερμές κριτικές. Εμπνευστής της χορωδίας είναι ο κος Ναούμ Μιχαήλ. Τη χορωδία διευθύνει ο κος Χρυσόχοι Νικόλαος.

Η χορωδία δέχεται καινούργια μέλη κάθε Πέμπτη στις 21:00 στον χώρο του Ι.Σ.Θ.

ΕΚΔΗΛΩΣΕΙΣ ΧΟΡΩΔΙΑΣ

1. Έκθεση ιατρών καλλιτεχνών (22-5-2006).
2. Χριστουγεννιάτικη εκδήλωση του Α.Χ.Ε.Π.Α στην αίθουσα τελετών του Αριστοτελείου Πανεπιστημίου (20-12-2006).
3. 5ο Πανελλήνιο διεπιστημονικό συνέδριο νόσου alzheimer στην αίθουσα τελετών του Αριστοτελείου Πανεπιστημίου (22-02-2007).
4. Ετήσια γιορτή του Ι.Σ.Θ. στο μουσείο αθλητισμού (26-01-2007).
5. Βορειοελλαδικό συνέδριο στο ξενοδοχείο Haytt (19-04-2007).





Παρακαλούνται όλοι οι γιατροί (κλινικοί-εργαστηριακοί) που έχουν υπογράψει σύμβαση με τον ΟΠΑΔ, από το 2003 και εντεύθεν, να παρακολουθούν την ισχύ της. Υπενθυμίζεται ότι όλες αυτές είναι συμβάσεις νέου τύπου, δηλαδή διετούς διάρκειας, και είμαστε υποχρεωμένοι να προβαίνουμε στην έγκαιρη ανανέωση, με δική μας ευθύνη.

Καλό θα είναι, για να μην έχουμε προβλήματα (διακοπή ή μη πληρωμή), να πηγαίνουμε αυτοβούλως, μία εβδομάδα πριν την αναγραφόμενη ημερομηνία λήξης (με την παλιά σύμβαση μαζί μας και τη σφραγίδα μας) για την υπογραφή της ανανεωμένης σύμβασης.

Η διεύθυνση της ΥΠΑΔ Θεσσαλονίκης, είναι Σαπφούς 3 με Προμηθέως γωνία.

* * *

ΘΕΜΑ: Χορήγηση δανείων πρώτης επαγγελματικής εγκατάστασης σε νέους υγειονομικούς το έτος 2007

Σχετικά με το ανωτέρω θέμα σας πληροφορούμε ότι το Δ.Σ. του ΤΣΑΥ ενέκρινε με την ανωτέρω απόφασή του την αποδέσμευση του ποσού των € 1.800.000,00 για χορήγηση δανείων πρώτης επαγγελματικής εγκατάστασης ύψους € 6.000,00 έκαστο με την προϋπόθεση σχετικής έγκρισης από τη Νομισματική Επιτροπή.

Όσοι από τους ασφαλισμένους επιθυμούν να τύχουν χορήγησης του εν λόγω δανείου θα πρέπει να υποβάλουν αίτηση μέχρι 30/6/07.

Το αναφερόμενο δάνειο θα χορηγηθεί με σειρά προτεραιότητας των περιοχών Δ, Γ, Β, Α που προβλέπουν οι διατάξεις του άρθρου 3 Ν 1262/82 και με την προϋπόθεση ότι οι υγειονομικοί που έχουν χρόνο ασφάλισης κάτω της 10ετίας από την έναρξη των υποχρεώσεών τους στο Ταμείο ή δεν έχει παρέλθει 10ετία από τη λήψη τίτλου ειδικότητας.

Οι ασφαλισμένοι της περιφέρειας που επιθυμούν να τους χορηγηθεί δάνειο πρέπει μέσα στην ανωτέρω προθεσμία να υποβάλουν την αίτησή τους στο τμήμα, στο γραφείο ή στην αντιπροσωπεία που ανήκουν.

Τα παραπάνω οφείλουν να πρωτοκολλήσουν την αίτηση αναγράφοντας την επωνυμία τους και τον αριθμό πρωτοκόλλου στο σώμα της αίτησης και στη συνέχεια άμεσα να τη διαβιβάσουν στην κεντρική υπηρεσία.

Στην αίτηση θα αναγράφεται η πόλη στην οποία θα εγκατασταθεί επαγγελματικά ο ασφαλισμένος και θα επισυνάπτονται τα κατωτέρω δικαιολογητικά.

1. Φωτοαντίγραφο επικυρωμένο του ασφαλιστικού βιβλιαρίου όπου καταχωρούνται οι εισφορές που έχουν καταβληθεί μέχρι το έτος 2006. Εάν δεν είναι καταχωρημένες για οποιοδήποτε λόγο, φωτοτυπία επικυρωμένη των αποδείξεων πληρωμής.
2. Φωτοαντίγραφο επικυρωμένο άδειας άσκησης επαγγέλματος.
3. Φωτοαντίγραφο επικυρωμένου τίτλου ειδικότητας.
4. Φωτοαντίγραφο επικυρωμένο βεβαίωσης έναρξης εργασιών από τη Δ.Ο.Υ.
5. Υπεύθυνη Δήλωση (άρθρου 8 Ν 1599/86) στην οποία θα δηλώνει ότι:

A) Το δάνειο θα το χρησιμοποιήσει για επαγγελματική εγκατάσταση ή εξοπλισμό του που βρίσκεται στην περιοχή οδός αριθμ.

B) Δεν του έχει χορηγηθεί άλλο δάνειο μέχρι σήμερα από το ΤΣΑΥ.

Οι αλλοδαποί ασφαλισμένοι, πλην των προερχομένων από την Ευρωπαϊκή Ένωση θα πρέπει να προσκομίσουν επιπλέον:

- 1) Άδεια παραμονής στην Ελλάδα.
- 2) Υπεύθυνη δήλωση με την οποία θα δηλώνει τη μόνιμη κατοικία του στην Ελλάδα και σε περίπτωση αλλαγής της, ότι υποχρεούται να ενημερώσει εγγράφως το ΤΣΑΥ.
- 3) Έγγραφο στο οποίο ορίζεται ο αξιόχρεος τριτεγγυητής με περιουσιακά στοιχεία στην Ελλάδα και
- 4) Αποδεικτικό στοιχείο από το οποίο θα φαίνεται ότι έχει παρέλθει πενταετία από τη λήψη της άδειας άσκησης επαγγέλματος.

Το δάνειο θα εξοφληθεί σε 36 ισότοπες μηνιαίες δόσεις. Η πρώτη δόση θα καταβληθεί μετά από

ένα (1) έτος από τη χορήγηση του δανείου.

Το επιτόκιο καθορίστηκε σταθερό σε ποσοστό 3,70%.

Τέλος, σημειώνεται ότι θα απαιτηθεί μετά την έγκριση της αίτησης για τη χορήγηση του εν λόγω δανείου η καταβολή στο Δημόσιο Ταμείο χαρτοσήμου 3% (180€) στο ποσό του δανείου πλέον 20% υπέρ ΟΓΑ (36€) σύνολο 216,00€. Το διπλότυπο τύπου Α από το Δημόσιο Ταμείο πρέπει να σταλεί στο ΤΣΑΥ.

Ο Γενικός Διευθυντής
Ν. Παπαϊωάννου

* * *

ΘΕΜΑ: Εισαγωγή και διάθεση φαρμακευτικών ιδιοσκευασμάτων, από χώρες της Ε.Ε. ή τρίτες χώρες, αποκλειστικά για ατομική χρήση, όμοια των οποίων δεν κυκλοφορούν στην Ελλάδα

Χολαργός, 7/3/2007

Κατά την εφαρμογή της καθορισμένης διαδικασίας για την εισαγωγή και διάθεση φαρμακευτικών ιδιοσκευασμάτων, από χώρες της Ε.Ε. ή τρίτες χώρες, αποκλειστικά για ατομική χρήση, όμοια των οποίων δεν κυκλοφορούν στην Ελλάδα, ο ΕΟΦ λαμβάνει και ιατρικές γνωματεύσεις για διάθεση προϊόντων των οποίων *όμοια κυκλοφορούν στην ελληνική αγορά*, με το αιτιολογικό της εμφάνισης κάποιας ανεπιθύμητης ενέργειας από τα κυκλοφορούντα στην Ελλάδα προϊόντα.

Ενημερώνονται οι ενδιαφερόμενοι ότι για να γίνουν αποδεκτά τέτοια αιτήματα πρέπει, προ της αποστολής στον ΕΟΦ της ιατρικής γνωμάτευσης, να έχει προηγηθεί αποστολή από τον γιατρό στο Τμήμα φαρμακοεπαγρύπνησης του ΕΟΦ «κίτρινης κάρτας αναφοράς ανεπιθύμητων ενεργειών» *προς αξιολόγηση από την Επιτροπή Φαρμακοεπαγρύπνησης*.

Η αποστολή της κίτρινης κάρτας πρέπει, απαραίτητα, να συνοδεύεται από τα αντίγραφα των πρόσφατων βιοχημικών αναλύσεων / κλινικών εξετάσεων του ασθενή, που σχετίζονται με τα αναφερόμενα σε αυτή.

Σε περίπτωση που δεν έχει προηγηθεί αυτή η διαδικασία, ο ΕΟΦ δεν μπορεί να επιτρέψει την εισαγωγή και διάθεση του ιδιοσκευάσματος.

* * *

ΘΕΜΑ: Ιατρικές Γνωματεύσεις για τη διάθεση, σε μεμονωμένους ασθενείς, φαρμακευτικών ιδιοσκευασμάτων που δεν κυκλοφορούν στην Ελλάδα

Χολαργός, 21/8/07

Σχετικά με τη διαδικασία που ακολουθείται, μέσω ασφαλιστικών ταμείων ή φαρμακείων, προκειμένου οι ασθενείς να προμηθευτούν, για ατομική χρήση, φάρμακα όμοια των οποίων δεν κυκλοφορούν στην Ελλάδα, έχουμε να παρατηρήσουμε τα εξής:

Πολύ συχνά οι ιατρικές γνωματεύσεις (Έντυπο Α) που αποστέλλονται στον ΕΟΦ από τα ασφαλιστικά ταμεία ή τα ιδιωτικά φαρμακεία, για παροχή πληροφοριών και έκφραση γνώμης, είναι κακογραμμένες, δυσανάγνωστες, ελλιπείς και/ή ανυπόγραφες, με αποτέλεσμα το έργο του ΕΟΦ να δυσχεραίνεται ή να μην μπορεί να υλοποιηθεί.

Ως εκ τούτου, ενημερώνονται τα φαρμακεία και τα ασφαλιστικά ταμεία ότι είναι στην ευθύνη του φαρμακοποιού, του φαρμακείου ή του ασφαλιστικού ταμείου, να ελέγχει τη γνωμάτευση ώστε όταν αποστέλλεται στον ΕΟΦ να είναι ευανάγνωστη, ορθή και συμπληρωμένη σε όλα τα σημεία.

Γνωματεύσεις που δεν έχουν αυτά τα χαρακτηριστικά θα επιστρέφονται στον αποστολέα ως μη δυνάμενες να υλοποιηθούν.

Η Διευθύντρια
Ελένη Αργυροπούλου

* * *

19^ο Πανελλήνιο Συνέδριο

της Ελληνικής Εταιρίας Κοινωνικής Παιδιατρικής και Προαγωγής της Υγείας
σε συνδιοργάνωση με την Παιδιατρική Κλινική του Νοσοκομείου Καρδίτσας με θέμα
«Παιδί – Οικογένεια στον 21^ο αιώνα»



«Τα δύο μικρά χωριατόπουλα», Δημ. Γιολλάσης (1897-1993)

Καρδίτσα, 4-6 Οκτωβρίου 2007

Τμήμα Κτηνιατρικής, Πανεπιστήμιο Θεσσαλίας

Πληροφορίες

Τηλ. Επικοινωνίας: 210/7462253 (κος Π. Κλάππας), 210 7462201 (κα Σ. Κιοσέ) και 210 7462206 (κα Ν. Τσίγκα)

Ιστοσελίδα: www.socped.gr

Η οικογένεια αποτελεί το φυσικό πλαίσιο για τη συναισθηματική, οικονομική και υλική υποστήριξη που είναι απαραίτητες για την ανάπτυξη των μελών της, ιδιαίτερα των βρεφών και των παιδιών, καθώς επίσης παραμένει ένα ζωτικό μέσο διατήρησης και μεταβίβασης των πολιτιστικών αξιών.

Ως ζωντανό και εξελισσόμενο σύστημα περνά από μία σειρά αλλαγές που μπορεί να επηρεάσουν τις σχέσεις των μελών ανάλογα με το είδος, την ένταση, τη συνοχή, την αντοχή και άλλους παράγοντες. Η αλλαγή του συστήματος είναι αναμενόμενη, αφού δεν πρόκειται για κάτι στατικό, αλλά για κάτι δυναμικό και εξελισσόμενο. Για την αντιμετώπιση των αλλαγών αυτών απαιτούνται ορισμένοι μετασχηματισμοί στην οργάνωση του οικογενειακού συστήματος και μία σχετική ευελιξία.

Αποτελεί λοιπόν επιτακτική ανάγκη να συζητηθούν και να διερευνηθούν ζητήματα που αφορούν την οικογένεια, τον ρόλο της, τη σχέση της με το παιδί, τη θέση της μέσα στην ελληνική κοινωνία καθώς επίσης και την αλληλεπίδρασή της με το τοπικό και διεθνές κοινωνικο-πολιτισμικό-οικονομικό συγκείμενο στο κατώφλι του 21ου αιώνα.

Στο πλαίσιο αυτής της ανάγκης η Ελληνική Εταιρεία Κοινωνικής Παιδιατρικής και Προαγωγής της Υγείας αποφάσισε να οργανώσει το 19^ο Πανελλήνιο Συνέδριό της με θέμα «Παιδί-Οικογένεια στον 21^ο αιώνα» από τις 4 μέχρι τις 6 Οκτωβρίου 2007, στην Καρδίτσα, μια περιοχή με έντονες επιρροές από τους κοινωνικοοικονομικούς μετασχηματισμούς.

Σκοπός συνεδρίου

- Ο σκοπός του συνεδρίου είναι πολλαπλός:
- Πρώτον, να συγκεντρώσει όλο εκείνο το ανθρώπινο δυναμικό, από διάφορους τομείς, με διαφορετικά γνωστικά αντικείμενα, και να διευκολύνει τη συνάντησή τους, με απώτερο στόχο την καταγραφή και συζήτηση των προβλημάτων υγείας του παιδιού στην ελληνική κοινωνία, καθώς και την ανάπτυξη

ξη ενός συνεκτικού ιστού που θα προβάλλει τα θέματα αυτά στο πανελλήνιο.

- Η συζήτηση του μεγέθους των προβλημάτων υγείας που αντιμετωπίζει το παιδί και η ελληνική οικογένεια, καθώς και των παραγόντων που επηρεάζουν την εμφάνιση και την εξέλιξή τους.
- Η συζήτηση «state of the art» θεμάτων σχετικών με την αποτελεσματικότητα παρεμβάσεων για την πρόληψη και την προαγωγή της υγείας του παιδιού και του ρόλου των υγειονομικών, της εκπαίδευσης και των διαφόρων κοινωνικών και πολιτικών φορέων.

Η Πρόεδρος της ΕΕΚΠΠΥ
Ελένη Πετρίδου
Καθηγήτρια Προληπτικής Ιατρικής & Επιδημιολογίας
Νοσοκομείου Καρδίτσας

Οι Πρόεδροι της Οργανωτικής Επιτροπής
Ε. Καντερέ-Μπεκιώτη
Παιδίατρος, Δ/ντρια Παιδιατρικής Κλινικής

Α. Τερζίδης
Παιδίατρος ΚΕΠΑ, Ιατρικής Σχολής Αθηνών

Ενδεικτικό Θεματολόγιο Συνεδρίου*

- Εξέλιξη της οικογενειακής δομής
- Οι ανθρώπινες σχέσεις στην οικογένεια
- Νέα σχήματα οικογένειας
- Οικογένεια και χρόνιο νόσημα
- Η συμβολή της οικογένειας στην προαγωγή της υγείας του παιδιού
- Υποστηρικτικά μέτρα και δομές για τη σύγχρονη οικογένεια
- Περιβάλλον και ποιότητα ζωής της οικογένειας
- Η σχέση εκπαιδευτικού συστήματος και οικογένειας
- Ελεύθερος χρόνος (παιχνίδια, ψυχαγωγία κ.λ.π.)
- Οικογένεια και ΜΜΕ
- Οικογένεια και κοινωνικός αποκλεισμός (μετανάστες, Roma, ψυχικά πάσχοντες, άτομα με αναπηρία)
- Οικογένεια στην εποχή της παγκοσμιοποίησης
- Νέες τεχνολογίες και οικογένεια
- Η οικογένεια μέσα από την τέχνη
- Η βία στην οικογένεια – σχολική κοινότητα
- Οικογένεια σε κρίση: διαζύγιο, απώλεια μέλους, εξάρτηση από ουσίες κ.ά.

* * *

ΘΕΜΑ: «Ένταξη Ν.Π.Δ.Δ. στην περίθαλψη του Ο.Π.Α.Δ.»

Θεσσαλονίκη 04/04/2007

Σας γνωρίζουμε ότι σύμφωνα με το άρθρο 15 του Ν. 3369/05 (ΦΕΚ 171) και την Κ.Υ.Α 56290/81/13-06-2006 έχουν ενταχθεί στην περίθαλψη του Ο.Π.Α.Δ. από 01-01-2007 τα παρακάτω Ν.Π.Δ.Δ.:

1. ΑΡΙΣΤΟΤΕΛΕΙΟ ΠΑΝΕΠΙΣΤΗΜΙΟ ΘΕΣΣΑΛΟΝΙΚΗΣ
2. ΠΑΝΕΠΙΣΤΗΜΙΟ ΜΑΚΕΔΟΝΙΑΣ
3. ΤΑΜΕΙΟ ΔΙΟΙΚΗΣΕΩΣ & ΔΙΑΧΕΙΡΙΣΕΩΣ ΑΓΡΟΚΤΗΜΑΤΟΣ Α.Π.Θ.
4. ΠΑΝΕΠΙΣΤΗΜΙΑΚΗ ΦΟΙΤΗΤΙΚΗ ΛΕΣΧΗ Α.Π.Θ.
5. ΤΑΜΕΙΟ ΔΙΟΙΚΗΣΕΩΣ & ΔΙΑΧΕΙΡΙΣΕΩΣ ΠΑΝΕΠΙΣΤΗΜΙΑΚΩΝ ΔΑΣΩΝ Α.Π.Θ.

Ήδη έχουμε εφοδιάσει όλο το προσωπικό και τα μέλη των παραπάνω Ν.Π.Δ.Δ. με βιβλιάρια του Ο.Π.Α.Δ. και ισχύει και για αυτούς ο νέος κανονισμός περιθάλψεως του Ο.Π.Α.Δ.

Σε όλα τα βιβλιάρια έχει τεθεί στη σελίδα 3 η σφραγίδα **ΙΣΧΥΕΙ ΑΠΟ 01-01-2007**.

Επειδή ορισμένοι υπάλληλοι εισάγονται για νοσηλεία σε νοσοκομεία ή κλινικές με τα παλαιά βιβλιάρια, σας γνωρίζουμε ότι ο Ο.Π.Α.Δ. δεν θα μπορεί να εκκαθαρίσει απαιτήσεις με αριθμό μητρώου και εντολές παλαιών βιβλιαρίων.

Άρθρο 15

Υγειονομική περίθαλψη του προσωπικού των Πανεπιστημίων

1. (i) Στο εκπαιδευτικό-διοικητικό και λοιπό τακτικό προσωπικό των Πανεπιστημίων και των Πανεπιστημιακών Νοσοκομείων Αιγινήτειο και Αρεταίειο, των πανεπιστημιακών φοιτητικών λεσχών, του Ταμείου Διοίκησης και Διαχείρισης Αγροκτήματος και του Ταμείου Διοίκησης και Διαχείρισης Πανεπιστημιακών Δασών του Αριστοτελείου Πανεπιστημίου Θεσσαλονίκης, καθώς και στα μέλη των οικογενειών τους, παρέχεται από τον Οργανισμό Περίθαλψης Ασφαλισμένων του Δημοσίου (Ο.Π.Α.Δ.) υγειονομική περίθαλψη (νοσοκομειακή, εξωνοσοκομειακή, φαρμακευτική, οδοντιατρική κ.λπ.) με τους ίδιους όρους και τις ίδιες προϋποθέσεις που παρέχεται και στους υπαλλήλους του Δημοσίου και στα μέλη των οικογενειών τους.

Η υγειονομική περίθαλψη των ασφαλισμένων του Δημοσίου παρέχεται από τον Ο.Π.Α.Δ., σύμφωνα με τις διατάξεις του κεφαλαίου Β' του ν. 2768/1999 και του κανονισμού παροχών του Ο.Π.Α.Δ. (Αρ. 2/7029/0094/ 17.2.2005 κοινή υπουργική απόφαση ΦΕΚ 213), στο οποίο εντάσσονται πλήρως και το εκπαιδευτικό, διοικητικό και λοιπό τακτικό προσωπικό των ανωτέρω ιδρυμάτων, καθώς και τα μέλη των οικογενειών τους.

(ii) Οι σχετικές δαπάνες για την υγειονομική περίθαλψη του παραπάνω προσωπικού βαρύνουν τον προϋπολογισμό του Ο.Π.Α.Δ., ο οποίος επιχορηγείται προς τούτο κατά τα οριζόμενα στην παρ. 1 του άρθρου 11 του ν. 2768/1999. Η σχετική με την υγειονομική περίθαλψη κράτηση επί των αποδοχών του προσωπικού αυτού αποδίδεται στο Δημόσιο.

(iii) Ο έλεγχος, η εκκαθάριση και η εντολή πληρωμής των δαπανών θα γίνεται σύμφωνα με τις διατάξεις που ισχύουν για τους ασφαλισμένους του Δημοσίου.

(iv) Για την υποστήριξη του έργου των οικείων Υπηρεσιών Περίθαλψης Ασφαλισμένων του Δημοσίου (Υ.Π.Α.Δ.) και Υπηρεσιών Δημοσιονομικού Ελέγχου (Υ.Δ.Ε.) στην παροχή υγειονομικής περίθαλψης του ανωτέρω προσωπικού στον έλεγχο, εκκαθάριση και ενταλματοποίηση των σχετικών δαπανών, **αποσπώνται διοικητικοί υπάλληλοι των πανεπιστημίων και λοιπών προαναφερόμενων φορέων, κατά παρέκκλιση των κειμένων διατάξεων. Η απόσπαση διενεργείται με κοινή απόφαση των Υπουργών Οικονομίας και Οικονομικών, Εθνικής Παιδείας και Θρησκευμάτων και Υγείας και Κοινωνικής Αλληλεγγύης και η μισθοδοσία των αποσπώμενων βαρύνει την υπηρεσία στην οποία ανήκουν οργανικά.**

2. Οι διατάξεις που αφορούν στην ανάθεση άσκησης των έργων των πρωτοβάθμιων και δευτεροβάθμιων υγειονομικών επιτροπών, σε αντίστοιχες πρωτοβάθμιες και δευτεροβάθμιες υγειονομικές επιτροπές των Ν.Π.Δ.Δ. (συνεπώς και των Πανεπιστημίων) εξακολουθούν να ισχύουν (άρθρα 165 και 166 του ν. 2683/1999).

3. Ο έλεγχος διενεργείται βάσει των κειμένων διατάξεων και των ελεγκτικών οδηγιών και των ελεγκτικών πρωτοκόλλων που εκδίδει ο Ο.Π.Α.Δ. Ο έλεγχος των βιβλιαρίων ασθενείας διενεργείται **από ελεγκτές ιατρούς και οδοντιάτρους του Ο.Π.Α.Δ. Με απόφαση των Υπουργών Εθνικής Παιδείας και Θρησκευμάτων, Υγείας και Κοινωνικής Αλληλεγγύης και Οικονομίας και Οικονομικών, ύστερα από σύμφωνη γνώμη του Δ.Σ. του Ο.Π.Α.Δ., που είναι δυνατόν να ανατίθενται καθήκοντα ελεγκτή των παροχών περίθαλψης του προσωπικού που αναφέρεται στην παράγραφο 1 του παρόντος άρθρου σε ιατρούς και οδοντιάτρους των Πανεπιστημίων, που θα προτείνονται από το Πρυτανικό Συμβούλιο του Πανεπιστημίου. Κάθε Πανεπιστήμιο το οποίο θα προτείνει δικούς του ελεγκτές ιατρούς και οδοντιάτρους θα διαθέτει τον χώρο στον οποίο θα ασκούν το ελεγκτικό τους έργο και θα φροντίζει για τη διοικητική υποστήριξή τους. Στους παραπάνω ιατρούς και οδοντιάτρους θα χορηγείται σφραγίδα ελεγκτή από τις αρμόδιες υπηρεσίες του Ο.Π.Α.Δ., τις οποίες θα συμβουλευούνται για κάθε θέμα σχετικό με την άσκηση του ελεγκτικού έργου που τους ανατίθεται.**

4. Ο χρόνος έναρξης ισχύος των διατάξεων του άρθρου αυτού, **ο αριθμός των κατά τα ανωτέρω αποσπώμενων, καθώς και κάθε αναγκαία λεπτομέρεια για την εφαρμογή τους, καθορίζονται με απόφαση των Υπουργών Οικονομίας και Οικονομικών, Εθνικής Παιδείας και Θρησκευμάτων και Υγείας και Κοινωνικής Αλληλεγγύης, που δημοσιεύεται στην Εφημερίδα της Κυβερνήσεως.**

* * *

ΑΝΑΚΟΙΝΩΣΗ

Τα ξημερώματα της Κυριακής 22/4/2007 από το ασημί ρενό Scenic της εταιρίας μας που ήταν παρκαρισμένο στην οδό Αμπελώνων & Δημοσθένους στους Αμπελόκηπους, κλάπηκαν εξαρτήματα ενδοσκοπικών μηχανημάτων και εργαλείων του γερμανικού οίκου **Karl Storz Endoscope (**)** Βλέπε παρακάτω το λογότυπο που φέρουν επάνω τους. Πιο συγκεκριμένα 3 λεπτές ασημί μεταλλικές βαλτίτσες οι οποίες περιείχαν από ένα μαύρο λεπτό σωλήνα. Επιπλέον κλάπηκαν μια ειδική οθόνη, 1 καλώδιο με φακό στο άκρο με χρυσού χρώματος δακτύλιο και άλλα μικροεργαλεία.

Όλα τα παραπάνω προορίζονταν για χρήση (υπάρχουν ασθενείς που τα περιμένουν), ενώ είναι άχρηστα για οποιονδήποτε γιατί είναι εξαρτήματα μη λειτουργικά από μόνα τους.

Οι ειδικότητες που αφορούν είναι μια σειρά σπουδαιότητας οι: **πνευμονολόγοι-βρογχοσκόποι, ωτορινολαρυγγολόγοι, ουρολόγοι.**

Όποιος γνωρίζει κάτι μπορεί να τηλεφωνήσει στο 6944.380524 ή στο τηλέφωνο της εταιρίας Damplaid A.E. 2310.278320. Δίδεται μεγάλη αμοιβή.

Έχουν κλαπεί τρία τέτοια όργανα.



Το είδος αριστερά είναι κεφαλή κάμερας. Προς τα δεξιά συνεχίζει καλώδιο σύνδεσης.

Τα παραπάνω όργανα βρίσκονται σε θήκες-βαλτίτσες χρώματος **ασημί**.

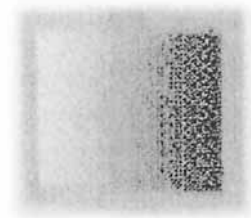
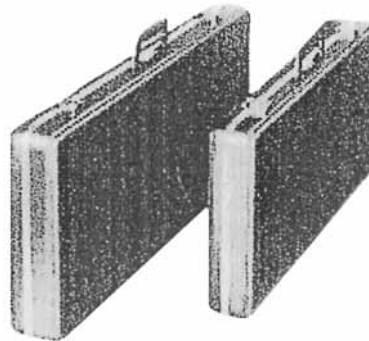

Με τιμή

Παναγιωτόπουλος Χρήστος Δ/ντής Β. Ελλάδος **Damplaid A.E.** Εμπορία Ιατρικών Ειδών
Τσιμισκή 38 Θεσσαλονίκη. Τ.Κ. 54623, Τηλ. 2310/278320, fax 2310/281601, 6944/380524

ΘΕΜΑ: «Υγειονομική περίθαλψη του προσωπικού των πανεπιστημίων»

Αθήνα, 29/12/2006

Σύμφωνα με το άρθρο 15 του Ν. 3369/05 (Φ.Ε.Κ. 171/Τ.Α') στο εκπαιδευτικό-διοικητικό και λοιπό τακτικό προσωπικό των Πανεπιστημίων και των Πανεπιστημιακών Νοσοκομείων Αιγινήτειο και Αρεταίειο, των πανεπιστημιακών φοιτητικών λεσχών, του Ταμείου Διοίκησης και Διαχείρισης Πανεπιστημιακών Δασών του **Αριστοτελείου Πανεπιστημίου** Θεσσαλονίκης, καθώς και στα μέλη των οικογενειών τους, παρέχεται από τον **Οργανισμό Περίθαλψης Ασφαλισμένων** του Δημοσίου (Ο.Π.Α.Δ.) υγειονομική περίθαλψη (νοσοκομειακή - εξωνοσοκομειακή - φαρμακευτική - οδοντιατρική κ.λ.π.) με τους ίδιους όρους και τις ίδιες προϋποθέσεις που παρέχεται και στους υπαλλήλους του Δημοσίου και στα μέλη των οικογενειών τους.

Με την υπ' αριθμ. 56290/Β1/13-06-06 Κ.Υ.Α των αρμοδίων Υπουργών (Φ.Ε.Κ. 828/Τ.Β'), ο χρόνος έναρξης ισχύος των διατάξεων για την υγειονομική περίθαλψη του προσωπικού που υπάγεται στις διατάξεις του Ν. 3369/05 καθορίστηκε η 1η Ιανουαρίου 2007.

Ως εκ τούτου, το ανωτέρω προσωπικό είναι δικαιούχοι της παρεχόμενης από τον Οργανισμό περίθαλψης από 01-01-2007.

Ο Γενικός Διευθυντής
Νικόλαος Φαρμάκης

* * *

ΘΕΜΑ: Αύξηση τιμολογίου νοσηλίων νευροψυχιατρικών ιδιωτικών κλινικών της χώρας

Αθήνα 30 Ιανουαρίου 2007

Με την υπ' αριθμ. 3347/2005, απόφαση του Συμβουλίου της Επικρατείας, αποφασίζουμε:

Καθορίζουμε το νοσήλιο των ιδιωτικών νευροψυχιατρικών κλινικών της χώρας στις 1.3.2007 ως εξής: Γ' θέση 37,13 €, Ββ' θέση 43,25 €, Βα' θέση 50,68 €, Α' θέση 59,40 €. Η απόφαση αυτή θα δημοσιευτεί στην εφημερίδα της κυβερνήσεως.

* * *

Ελληνική Εταιρεία Αεροδιαστημικής Ιατρικής και Διαστημικών Ερευνών

Σας ενημερώνουμε ότι η Ελληνική Εταιρεία Αεροδιαστημικής Ιατρικής και Διαστημικών Ερευνών, με έδρα την Θεσσαλονίκη επιστημονική εταιρεία μη κερδοσκοπικού χαρακτήρα, δραστηριοποιείται από το 1996 στις εφαρμογές των διαστημικών ερευνών και γενικά των επιτευγμάτων και των ανακαλύψεων που έγιναν και γίνονται στον χώρο της Αεροδιαστημικής Ιατρικής και αφορούν όλες τις ιατρικές ειδικότητες, ανοίγοντας νέους ορίζοντες στη χώρα μας. Είναι γνωστό ότι οι περισσότερες τεχνολογικές εξελίξεις από τις διαστημικές έρευνες, ιδιαίτερα στον χώρο της υγείας βρίσκουν εφαρμογή στην αντιμετώπιση ασθενειών που αποτελούν μάστιγες της ανθρωπότητας, όπως η οστεοπόρωση, η ορθοστατική υπόταση, οι διαταραχές του ύπνου, οι νευρομυϊκές παθήσεις, οι διαταραχές του αιθουσαίου συστήματος, οι καρδιολογικές και πνευμονολογικές παθήσεις κ.λπ. Άλλες επίσης σημαντικές εφαρμογές των διαστημικών ερευνών στην Ιατρική είναι η πρόληψη της γήρανσης, καθώς και η δεδομένη παγκοσμίως τηλεϊατρική και η σημασία και χρησιμότητά της για τα ακριτικά χωριά, τα νησιά της χώρας μας, απομακρυσμένες από τα κέντρα περιοχές κ.λπ.

Αυτά τα θέματα αλλά και πολλά άλλα θα καλυφθούν από ομιλητές διεθνούς ακτινοβολίας και από Αστροναύτες ιατρούς που θα τιμήσουν με την παρουσία τους τις εργασίες του 5ου Διεθνούς Συνεδρίου Αεροδιαστημικής Ιατρικής «Εφαρμογές της Αεροδιαστημικής Έρευνας στην Ιατρική και στις Επιστήμες της Ζωής», που θα διεξαχθεί από 29 Αυγούστου έως και 2 Σεπτεμβρίου 2007 στη Σκιάθο, καθώς επίσης και του συνδιοργανούμενου παραλλήλως από την εταιρεία μας 6ου Επιμορφωτικού Κλινικού Σεμιναρίου Αεροπορικής Ιατρικής, που απευθύνεται στην ενημέρωση των ιατρών ειδικών για την εξέταση ιπτάμενων, ένας νέος θεσμός για τη χώρα μας, καθώς επίσης και ιατρών όλων των άλλων ειδικοτήτων που ενδιαφέρονται για ειδικά προβλήματα των ασθενών τους κατά το αεροπορικό τους τα-

ξίδι, αλλά και για όλους αυτούς που ταξιδεύουν αεροπορικώς.

Στα πλαίσια πλήρους ένταξης της Ελλάδος στον Ευρωπαϊκό Οργανισμό Διαστήματος (Ε.Ο.Δ.) και με την καθιέρωση στη χώρα μας των κανόνων της Ευρωπαϊκής Κοινότητας στον χώρο της Αεροπορικής και Διαστημικής Ιατρικής, η παρουσία σημαντικών ερευνητών της Παγκόσμιας Επιστημονικής Κοινότητας θα προσφέρει σε Έλληνες ερευνητές και επιστήμονες ευκαιρίες συνεργασίας σε ερευνητικά προγράμματα για τη βελτίωση και προώθηση της ιατρικής έρευνας στην Ελλάδα μέσα από διεθνείς συνεργασίες.

Το συνέδριο αυτό και το επιμορφωτικό σεμινάριο είναι εγκεκριμένα από τον ΕΟΦ και μοριοδοτούνται για συνεχή ιατρική εκπαίδευση από τον Πανελλήνιο Ιατρικό Σύλλογο. Επίσης θα δοθεί η δυνατότητα στους ενδιαφερομένους ιατρούς εκτός από την παρακολούθηση να συμμετέχουν με παρουσιάσεις οι οποίες θα κριθούν για δημοσίευση σε ειδικό τεύχος περιοδικού με κριτές medline.

Η Πρόεδρος
Δρ Χρυσούλα Κουρτίδου-Παπαδέλη

Ο Γενικός Γραμματέας
Δρ Γρηγόρης Λιάντας

* * *



Χρυσ. Τζημάκας, «Στο τραπέζι του φτωχού», λάδι με σπάτουλα σε χαρτόνι, 18×25 εκ., 2004.